

黑龙江省医保
一体化管理服务平台
定点零售药店门诊统筹准入、网签操作手册

2023年4月

目 录

一、系统登录	1
(一) 平台地址	1
(二) 登录	2
二、零售药店门诊统筹准入和进度查询	7
(一) 零售药店门诊统筹准入	7
(二) 零售药店门诊统筹准入进度查询	10
三、零售药店门诊统筹网签和进度查询	12
(一) 零售药店门诊统筹网签	12
(二) 零售药店门诊统筹网签进度查询	15

一、系统登录

（一）平台地址

打开龙江医保一体化管理服务平台，平台网址如下：

<http://116.236.111.158:22222/DreamWeb>

首页如下图所示：

图1 首页

联系方式以及工作人员工作时间：技术咨询电话负责系统技术支持，不负责业务办理。

业务疑问回答以及业务办理请拨打电话：0451-12393，

平台技术咨询电话：15244761752、15244761753，

咨询时间为：周一到周五，08:30-11:30，13:30-16:30

(二) 登录

点击首页右上角的登陆按钮进行登陆操作：

图 1.2 首页

登录的具体操作步骤如下：

1. 请填写登录账号，登录账号是之前在协议网签时注册的以 P 开头 12 位国码，如下图所示：

图 1.2.1 登陆页

2. 输入登陆密码及验证码，如下图所示：

This screenshot is similar to the previous one but shows the password and verification code fields filled in. The password field contains '.....' and is highlighted with a red box. The verification code field contains '1480' and is also highlighted with a red box. The rest of the page, including the account field, checkboxes, and login button, remains the same.

图 1.2.2 登陆页

3. 如果您忘记密码,可以通过手机验证码找回密码,如下图所示:

3.1. 点击忘记密码

图 1.2.3 忘记密码

3.2. 输入注册时的手机号, 获取验证码

图 1.2.4 忘记密码

3.3. 选择要修改密码的账号，并输入两次新密码

选择要重置机构名称和账号
设置新密码

零售药店测试202304240 P22345662402

请输入新密码

输入两次新密码

请输入新密码

确定

图 1.2.5 忘记密码

图 1.2.5 登陆页

4. 修改密码之后进行登陆操作，输入登录名、密码、图形验证码，点击登陆按钮，如下图所示：

黑龙江省医疗保障局

112462243273261

.....

7523

记住密码 [忘记密码?](#)

立即登录

图 1.2.6 登陆页

5. 登陆成功，如下图所示：

图 1.2.7 用户首页

至此，账号注册和登录的相关操作已经介绍完毕。

二、零售药店门诊统筹准入和进度查询

(一) 零售药店门诊统筹准入

零售药店门诊统筹准入整体操作流程如下图所示：

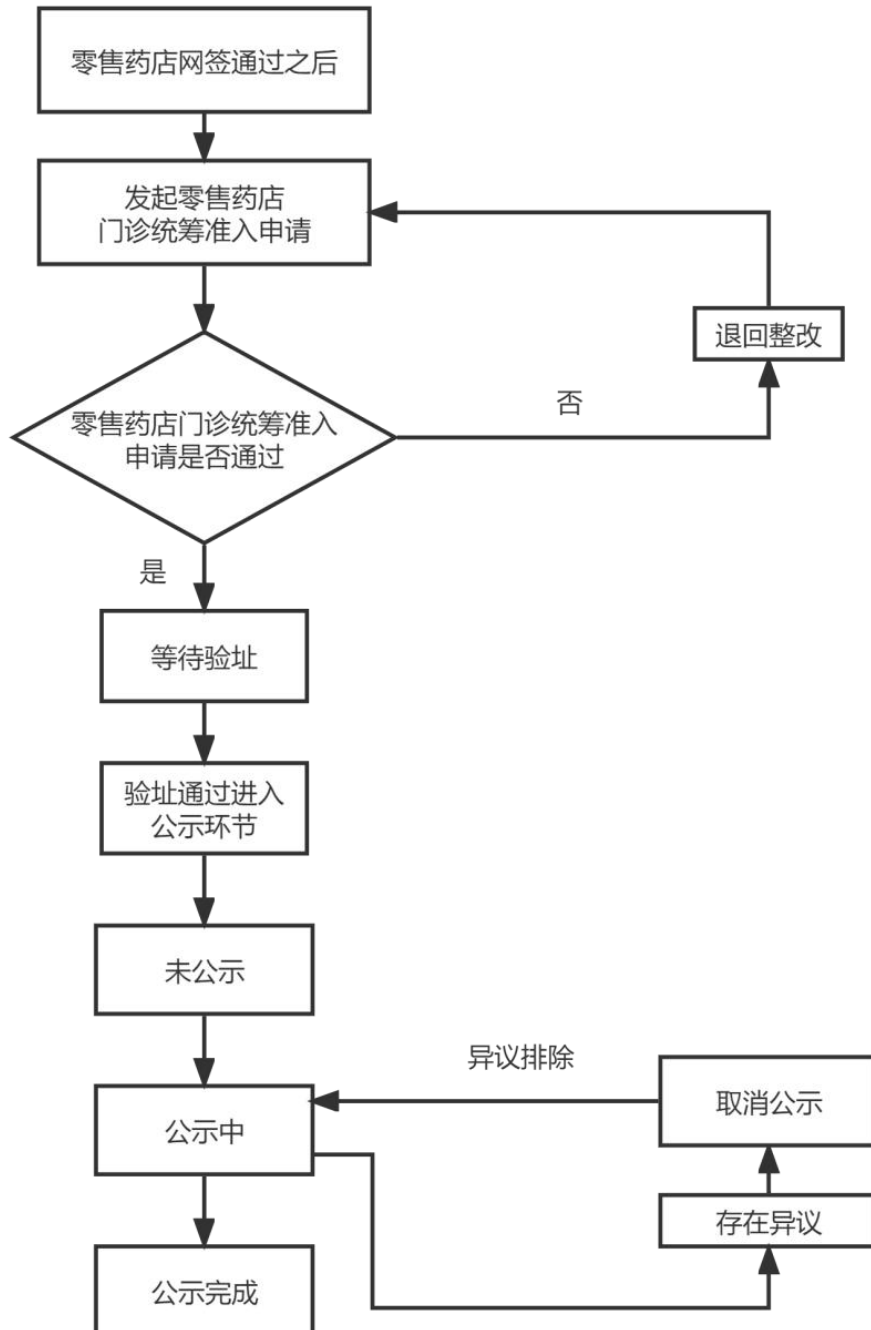

2.1 零售药店门诊统筹准入整体操作流程图

零售药店门诊统筹准入申请具体操作步骤如下：

1. 点击准入申请菜单：

2.1.1 用户首页

2. 点击准入申请菜单，点击新建按钮，选择门诊统筹准入：

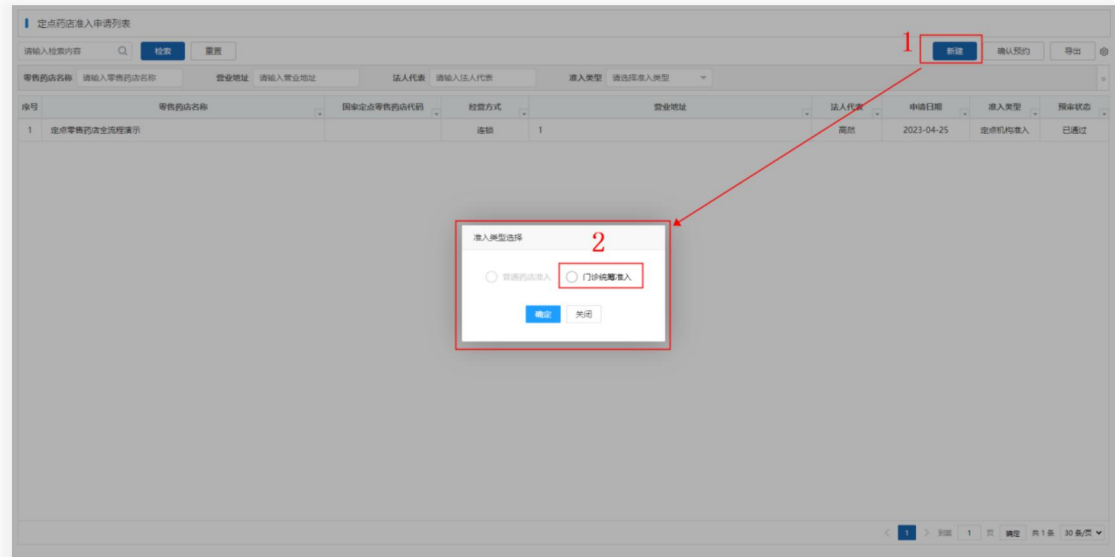

2.1.2 定点药店准入申请列表-门诊统筹准入

3. 填写《黑龙江省省本级城镇职工基本医疗保险门诊统筹定点零售药店申请表》，填写完毕点击提交按钮，等待经办机构审核人员审核，审核结果会以短信形式告知。

黑龙江省省本级城镇职工基本医疗保险门诊统筹定点零售药店申请表

基本信息

基本信息	* 定点药店名称	定点零售药店全流程演示		
文件上传	* 药店营业地址	请输入		
返回顶部	定点零售药店医保代码(12位)	P20027697856	* 定点药店统一社会信用代码	112462243273261
	* 定点零售药店法定代表人姓名	请输入	* 定点零售药店法定代表人身份证号	请输入
	* 定点零售药店负责人姓名	请输入	* 定点零售药店负责人联系电话	请输入
	* 注册在本店的执业药师姓名	请输入	* 执业药师联系电话	请输入
	* 联系人姓名	高然	* 联系人电话	15966129828
	* 医保目录内药品品种数 <small>(注:同一通用名、剂型、不同生产厂家的记为一种)</small>	请输入 种	* 供应医保目录内药品品种数 <small>(注:同一通用名、剂型不同生产厂家的记为一种)</small>	请输入 种
	* 是否建立完整的药品“进销存台账”	<input type="radio"/> 是 <input type="radio"/> 否	* 是否已按规定将全部数据录入“进销存”管理系统,并如实上传到医保信息平台	<input type="radio"/> 是 <input type="radio"/> 否
	* 药店销售管理系统是否与处方流转平台对接	<input type="radio"/> 是 <input type="radio"/> 否	* 是否建立完善的医保结算系统,并实时上传医保结算数据	<input type="radio"/> 是 <input type="radio"/> 否
	* 是否建立门诊购药电子(或纸质)档案	<input type="radio"/> 是 <input type="radio"/> 否	* 近一年是否有市场监管、医疗保障等相关部门行政处罚和媒体负面曝光	<input type="radio"/> 是 <input type="radio"/> 否

文件上传

批量下载

文件模板打包下载 ▲

序号	文件名称	操作	审核	审核状态
1	* 黑龙江省省本级城镇职工基本医疗保险门诊统筹定点零售药店申请表	上传		
2	* 《门诊保障定点零售药店综合评估表》	上传		
3	* 上年度省直定点零售药店协议扫描件(首页和双方盖章页扫描件)	上传		
4	* 营业执照、正副本扫描件	上传		
5	* 执业药师注册证书或药学技术人员相关证书	上传		
6	* 药店人员劳动合同扫描件及养老保险参保缴费凭证	上传		
7	* 完成进销存全量数据上传截图	上传		
8	* 完成电子处方流转接口改造证明材料	上传		

提交 保存 关闭

2.1.3 黑龙江省省本级城镇职工基本医疗保险门诊统筹定点零售药店申请表

(二) 零售药店门诊统筹准入进度查询

1. 点击办理进度查询菜单，如下图所示：

2.2.1 用户首页-办理进度查询

2. 勾选准入进度查询，如下图所示：

2.2.2 用户首页-办理进度查询-查询类型选择

3. 然后勾选门诊统筹准入进度查询，如下图所示：

2.2.3 用户首页-办理进度查询-查询类型选择

4. 进入门诊统筹准入进度查询页面，在这里可以查看办理的进度。

2.2.4 门诊统筹准入进度查询页面

三、零售药店门诊统筹网签和进度查询

(一) 零售药店门诊统筹网签

零售药店门诊统筹网签申请整体操作流程如下图所示：

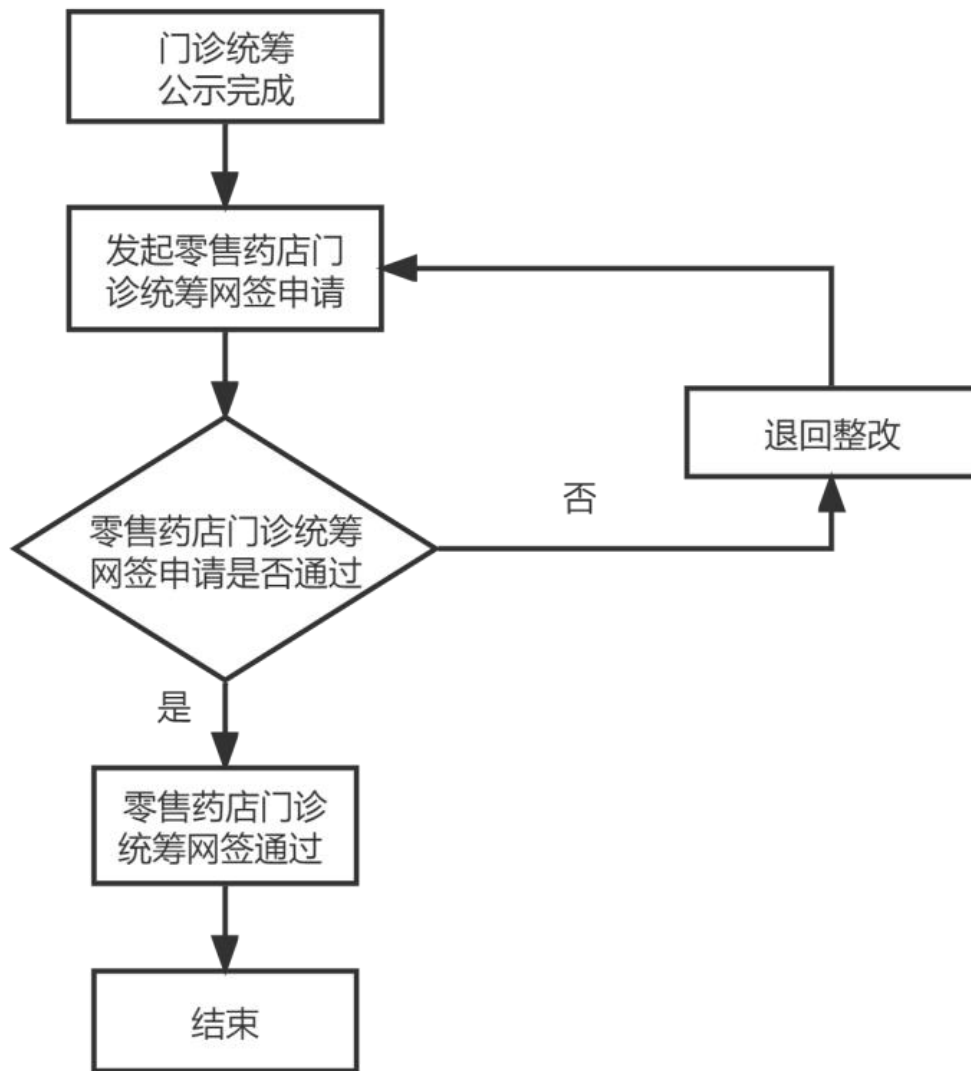

3.1 零售药店门诊统筹网签申请整体操作流程

零售药店门诊统筹网签申请具体操作步骤如下：

1. 点击网签申请菜单：

3.1.1 用户首页

2. 勾选门诊统筹网签：

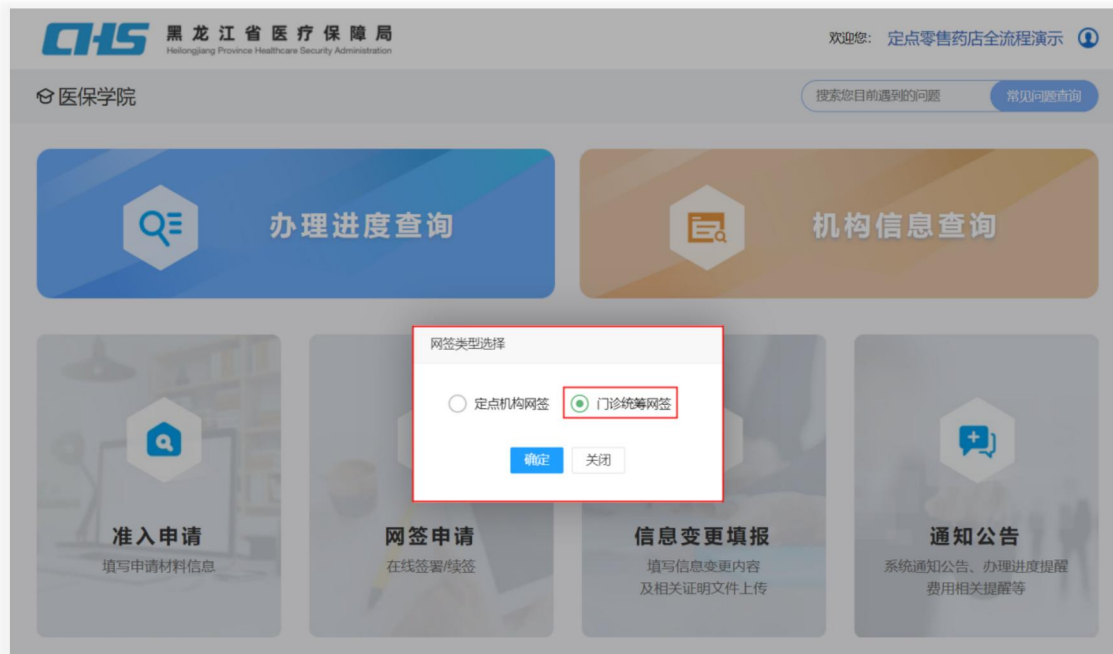

3.1.2 用户首页-网签类型选择

3. 进入定点药店网签列表：点击学习资料预览，查看学习资料。点击在线考核按钮进行考试，考试共计 10 道题目，每题 10 分，100 分为通过，考试过程中只允许切换页面 5 次，超过后系统自动交卷，本次考试次数不限制。考试通过后才可发起门诊统筹网签操作，如下图所示：

3.1.3 定点零售药店网签列表

4. 点击发起网签按钮，会跳转到定点零售药店门诊统筹协议签订申请单页，上传承诺书、协议书、证明材料，上传完成之后点击提交按钮，等待经办机构审核人员进行审核，审核结果会以短信形式告知。

定点零售药店门诊统筹协议签订申请单

申请日期 2023-04-25

* 药店名称	定点零售药店全流程演示		
* 定点零售药店代码	P20027697856	所属统筹区	省本级
申请人姓名	张三	联系方式	15511111111
协议所属年度	2023	协议签订方式	<input checked="" type="radio"/> 自行打印上传 <input type="radio"/> 医保大厅签署
经营方式	连锁	协议签订日期	2023-04-25
门诊统筹承诺书	*请将签署完成的纸质文件扫描成PDF文件后再进行上传。 <input type="button" value="承诺书下载"/> <input type="button" value="文件上传"/>		
门诊统筹协议文件	*请将签署完成的纸质文件扫描成PDF文件后再进行上传。 <input type="button" value="协议下载"/> <input type="button" value="文件上传"/>		
证明材料上传	1. 许可证名称与营业执照不一致，请在此处上传营业执照；2. 法人有变更时，请在此处上传法人变更页。(如有变更请上传，没有变更请忽略) <input type="button" value="证明材料上传"/>		

3.1.4 定点零售药店门诊统筹协议签订申请单

(二) 零售药店门诊统筹网签进度查询

1. 点击办理进度查询菜单，如下图所示：

3.2.1 用户首页-办理进度查询

2. 勾选网签进度查询，如下图所示：

3.2.2 用户首页-办理进度查询-查询类型选择

3. 然后勾选门诊统筹网签进度查询，如下图所示：

3.2.3 用户首页-办理进度查询-查询类型选择

4. 门诊统筹网签进度查询页面，在这里可以查看门诊统筹网签办理的进度。

3.2.4 门诊统筹网签进度查询页面